



LICHNOVSKÝ 04 ZPRAVODAJ 21

*Svátky jara jsou tu zas,
oslavte ten krásný čas.
Poklidně velikonoční svátky,
hojnost zdraví, pohody a lásky,
přeje
vedení Obce Lichnov*



Informace z Obecního úřadu Lichnov

5/14 A Zastupitelstvo obce **schvaluje** prodej pozemku 2099/4 ostatní plocha/jiná plocha v k.ú. Lichnov u Nového Jičína o výměře 106 m² paní V.H. za cenu 50 Kč/m² a pověřuje starostu podpisem smlouvy.

5/14 B Zastupitelstvo obce **schvaluje** nákup pozemků p.č. 2208/7 ostatní plocha/ ostatní komunikace o výměře 6 m² a p.č. 2208/66 ostatní plocha/ silnice o výměře 1 m² vše v k.ú. Lichnov u Nového Jičína od J.J. a E.J., které vznikly dle Geometrického plánu č.2044-7224/2020, za celkovou cenu 350,- Kč a pověřuje starostu podpisem smlouvy.

5/14 C Zastupitelstvo obce **schvaluje** nákup pozemků p.č. 2208/6 ostatní plocha/ ostatní komunikace o výměře 41 m² a p.č. 2208/65 ostatní plocha/ silnice o výměře 21 m² vše v k.ú. Lichnov u Nového Jičína od J.J., které vznikly dle Geometrického plánu č.2044-7224/2020, za celkovou cenu 3100,- Kč a pověřuje starostu podpisem smlouvy.

5/14 D Zastupitelstvo obce **schvaluje** nákup pozemku p.č. 1481/2 ostatní plocha/ jiná plocha o výměře 3 m² v k.ú. Lichnov u Nového Jičína od D.J., který vznikl dle Geometrického plánu č.2044-7224/2020, za cenu 150,- Kč a pověřuje starostu podpisem smlouvy.

5/14 E Zastupitelstvo obce **schvaluje** nákup pozemků p.č. 2208/73 ostatní plocha/ ostatní komunikace o výměře 43 m² a p.č. 2208/62 ostatní plocha/ silnice o výměře 6 m² vše v k.ú. Lichnov u Nového Jičína od F.R., které vznikly dle Geometrického plánu č.2044-7224/2020, za celkovou cenu 2450,- Kč a pověřuje starostu podpisem smlouvy.

5/14 F Zastupitelstvo obce **schvaluje** nákup pozemků p.č. 2208/15 ostatní plocha/ silnice o výměře 104 m², p.č. 149/2 ostatní plocha/ jiná plocha o výměře 9 m² a p.č. 2291 ostatní plocha/ jiná plocha o výměře 5 m² vše v k.ú. Lichnov u Nového Jičína od J.Z. a K.Z., které vznikly dle Geometrického plánu č.2044-7224/2020, za celkovou cenu 5900,- Kč a pověřuje starostu podpisem smlouvy.

5/14 G Zastupitelstvo obce **schvaluje** nákup pozemků p.č. 151/2 ostatní plocha/ jiná plocha o výměře 16 m² a p.č. 151/3 ostatní plocha/ ostatní komunikace o výměře 3 m² vše v k.ú. Lichnov u Nového Jičína od L.D., které vznikly dle Geometrického plánu č.2044-7224/2020, za celkovou cenu 950,- Kč a pověřuje starostu podpisem smlouvy.

5/14 H Zastupitelstvo obce **schvaluje** nákup pozemků p.č. 2208/19 ostatní plocha/ ostatní komunikace o výměře 48 m², p.č. 2208/60 ostatní plocha/ silnice o výměře 25 m² a p.č. 2208/77 ostatní plocha/ jiná plocha o výměře 30 m² vše v k.ú. Lichnov u Nového Jičína od L.D. a M.D., které vznikly dle Geometrického plánu č.2044-7224/2020, za celkovou cenu 5150,- Kč a pověřuje starostu podpisem smlouvy.

5/14 I Zastupitelstvo obce **schvaluje** nákup pozemku p.č. 1427/13 ostatní plocha/ ostatní komunikace o výměře 13 m² v k.ú. Lichnov u Nového Jičína od M.Š., který vznikl

dle Geometrického plánu č.2044-7224/2020, za cenu 650,- Kč a pověřuje starostu podpisem smlouvy.

5/14 J Zastupitelstvo obce **schvaluje** nákup pozemků p.č. 2208/18 ostatní plocha/ ostatní komunikace o výměře 16 m², p.č. 2208/58 ostatní plocha/ silnice o výměře 80 m² a p.č. 153/3 ostatní plocha/ ostatní komunikace o výměře 25 m² vše v k.ú. Lichnov u Nového Jičína od Z. Š, které vznikly dle Geometrického plánu č.2044-7224/2020, za celkovou cenu 6050,- Kč a pověřuje starostu podpisem smlouvy.

5/14 K Zastupitelstvo obce **schvaluje** nákup pozemku p.č. 154/9 ostatní plocha/ ostatní komunikace o výměře 24 m² v k.ú. Lichnov u Nového Jičína od R.P., který vznikl dle Geometrického plánu č.2044-7224/2020, za cenu 1200,- Kč a pověřuje starostu podpisem smlouvy.

5/14 L Zastupitelstvo obce **schvaluje** nákup pozemku p.č. 2208/79 ostatní plocha/ ostatní komunikace o výměře 6 m² v k.ú. Lichnov u Nového Jičína od I.M., který vznikl dle Geometrického plánu č.2044-7224/2020, za cenu 300,- Kč a pověřuje starostu podpisem smlouvy.

5/14 M Zastupitelstvo obce **schvaluje** nákup pozemku p.č. 2208/71 ostatní plocha/ ostatní komunikace o výměře 53 m² v k.ú. Lichnov u Nového Jičína od J.Š, který vznikl dle Geometrického plánu č.2044-7224/2020, za cenu 2650,- Kč a pověřuje starostu podpisem smlouvy.

5/14 N Zastupitelstvo obce **schvaluje** nákup pozemku p.č. 180/3 ostatní plocha/ ostatní komunikace o výměře 11 m² v k.ú. Lichnov u Nového Jičína od M.K., který vznikl dle Geometrického plánu č.2044-7224/2020, za cenu 550,- Kč a pověřuje starostu podpisem smlouvy.

5/14 O Zastupitelstvo obce **schvaluje** nákup pozemků p.č. 2208/70 ostatní plocha/ ostatní komunikace o výměře 111 m² a p.č. 2208/51 ostatní plocha/ silnice o výměře 29 m² vše v k.ú. Lichnov u Nového Jičína od H.K., které vznikly dle Geometrického plánu č.2044-7224/2020, za celkovou cenu 7000,- Kč a pověřuje starostu podpisem smlouvy.

5/14 P Zastupitelstvo obce **schvaluje** nákup pozemků p.č. 2208/82 ostatní plocha/ ostatní komunikace o výměře 199 m² a p.č. 2208/50 ostatní plocha/ silnice o výměře 51 m² vše v k.ú. Lichnov u Nového Jičína od E.V., které vznikly dle Geometrického plánu č.2044-7224/2020, za celkovou cenu 12500,- Kč a pověřuje starostu podpisem smlouvy.

5/14 R Zastupitelstvo obce **schvaluje** záměr prodeje pozemku p.č. 2058/25 ostatní plocha/ jiná plocha o výměře 22 m² v k.ú. Lichnov u Nového Jičína, vzniklého Geometrickým plánem č. 2044-7224/2020.

5/14 S Zastupitelstvo obce **schvaluje** záměr prodeje části pozemku p.č.1839/21, zahrada v k.ú. Lichnov u Nového Jičína. Náklady spojené s vypracováním Geometrického plánu ponese kupující.

6/14 Zastupitelstvo obce **schvaluje** Obecně závaznou vyhlášku obce Lichnov č. 1/2021, o místním poplatku z pobytu.

7/14 A Zastupitelstvo obce **bere na vědomí** Závěrečný účet dobrovolného svazku obcí Mikroregion Frenštátsko, nám. Míru 1, 744 01 Frenštát pod Radhoštěm, IČO 75110971 za rok 2019.

7/14 B Zastupitelstvo obce **bere na vědomí** Zprávu o přezkoumání hospodaření dobrovolného svazku obcí Mikroregion Frenštátsko, nám. Míru 1, 744 01 Frenštát pod Radhoštěm, IČO 75110971 za rok 2019.

7/14 C Zastupitelstvo obce **bere na vědomí** zápis č. 2/2020 a 3/2020 z jednání dozorčí rady dobrovolného svazku obcí Mikroregion Frenštátsko.

8/14 A Zastupitelstvo obce **schvaluje** Rozpočtové opatření č. 1/2021 ve výši 37 124 103 Kč.

8/14 B Zastupitelstvo obce **schvaluje** investiční záměr Rekonstrukce školní kuchyně ZŠ Lichnov a schvaluje podání žádosti o podporu z programu 29821 – Podpora rozvoje a obnovy materiálně technické základny regionálního školství.

8/14 C Zastupitelstvo obce **schvaluje** zabezpečení financování investičního záměru Rekonstrukce školní kuchyně ZŠ Lichnov z vlastních zdrojů.

8/14 D Zastupitelstvo obce **schvaluje** realizaci projektu „Oprava místních komunikací Lichnov v roce 2020“ s využitím neinvestiční dotace Moravskoslezského kraje a pověřuje radu obce provedením rozpočtového opatření.

8/14 E Zastupitelstvo obce **schvaluje** smlouvu o přijetí dotace z rozpočtu Moravskoslezského kraje uzavřenou mezi Moravskoslezským krajem, 28. října 117, 702 18 Ostrava, IČ 70890692 a Obcí Lichnov, Lichnov 90, 742 75 Lichnov, IČ 00298115 a **pověřuje** starostu podpisem této smlouvy.

Usnesení z 44. jednání Rady obce Lichnov, konaného dne 22.02.2021

3/44 Rada obce **schvaluje** uzavření Dodatku č. 11 ke smlouvě č. 27/2004/4402/TO o odvozu a využití odděleně vytríděných složek odpadů mezi Obcí Lichnov a firmou SLUMEKO, s.r.o., Kopřivnice, s dobou plnění od 1.3.2021 a **pověřuje** starostu jeho podpisem.

4/44 Rada obce **schvaluje** uzavření Smlouvy č. 1050/2021/4402/NO o odvozu a odstranění nebezpečných složek odpadů vytríděných z komunálního odpadu mezi Obcí Lichnov a firmou SLUMEKO, s.r.o., Kopřivnice a **pověřuje** starostu jejím podpisem.

5/44 Rada obce **schvaluje** výměnu zbývajících starých oken na budově kulturního domu a dveří do restaurace dle nejnižší cenové nabídky firmou RI OKNA a.s., Bzenec, za cenu 137.172,16 Kč bez DPH a **pověřuje** starostu vystavením objednávky.

6/44 Rada obce **schvaluje** uzavření Smlouvy o dílo Na rekonstrukci MaR kotelny Kulturního domu v Lichnově mezi Obcí Lichnov a firmou HAMROZI s.r.o., Třinec, za cenu 217.827,84 Kč bez DPH a **pověřuje** starostu jejím podpisem.

7/44 A Rada obce **schvaluje** konání zápisu do Mateřské školy dne 11. května 2021 (v případě distančního zápisu pak celý týden od 10. do 14. května 2021).

7/44 B Rada obce **schvaluje** konání zápisu do Základní školy dne 29. dubna 2021 (v případě distančního zápisu pak celý týden od 26. do 30. dubna 2021).

7/44C Rada obce **schvaluje** uzavření Mateřské školy v době prázdnin v termínu od 12. července 2021 do 15. srpna 2021.

8/44 A Rada obce **podmínečně schvaluje** zadávací dokumentaci veřejné zakázky „Dokončení chodníkového tělesa do Bordovic“, na základě požadavků OP IROP bude ZD upravena a Rada obce bude informována.

8/44 B Rada obce **schvaluje** složení výběrové komise veřejné zakázky „Dokončení chodníkového tělesa do Bordovic“ ve složení Ing. Aleš Mičulka, Stanislav Keller, Stanislav Pustějovský, Zdeňka Švrčková, Ing. Jaroslav Holub a náhradníky: Jiří Buriánek, Mgr. Alena Dobečková, JUDr. Jiří Rak, Ing. Blanka Kučerová, Ing. Roman Fiala.

9/44 A Rada obce **schvaluje** zveřejnění záměru pronájmu pozemku p.č. 863/2 o výměře 2548 m² a pozemku 863/1 o výměře 9128 m², oba v k.ú. Lichnov u Nového Jičína.

9/44 B Rada obce **schvaluje** zveřejnění záměru pronájmu části pozemku p.č. 2142 v k.ú. Lichnov u Nového Jičína.

10/44 Rada obce **pověřuje** starostu obce jednáním s firmou ČEZ ESCO, a.s., Praha 4, ohledně možnosti instalace fotovoltaických panelů na střechy obecních budov.

12/44 Rada obce **schvaluje** Dodatek č. 27 ke smlouvě o nájmu bytu ze dne 29.1.2014 mezi Obcí Lichnov a A.V. na změnu doby nájmu do 31.3.2021 a **pověřuje** starostu podpisem tohoto dodatku.

13/44 Rada obce **schvaluje** Dodatek č. 18 ke smlouvě o nájmu bytu ze dne 2.5.2011 mezi Obcí Lichnov a I.K. na změnu doby nájmu do 31.3.2021 a **pověřuje** starostu podpisem tohoto dodatku.

14/44 Rada obce **schvaluje** opravu domečku vedle hasičárny a **pověřuje** starostu získáním nabídek na opravu střechy.

15/44 A Rada obce **schvaluje** Žádost o zařazení do programu Podpora obnovy kulturních památek prostřednictvím obcí s rozšířenou působností v roce 2021 o příspěvek na Restaurování sloupu se sochou Panny Marie s dítětem v obci Lichnov – Na Okluku a **pověřuje** starostu jejím podáním.

15/44 B Rada obce **doporučuje** Zastupitelstvu obce zařadit do rozpočtu obce roku 2021 náklady na restaurování sochy Panny Marie na Okluku.

15/44 C Rada obce **schvaluje** Smlouvu o vstupu na pozemek za účelem restaurování sloupu se sochou Panny Marie a **pověřuje** starostu jejím podpisem.

16/44 Rada obce **doporučuje** Zastupitelstvu obce ke schválení Obecně závaznou vyhláškou obce Lichnov č. 1/2021, o místním poplatku z pobytu.

17/44 A Rada obce **doporučuje** Zastupitelstvu obce ke schválení nákup pozemků pod chodníkem do Bordovic.

17/44 B Rada obce **doporučuje** Zastupitelstvu obce ke schválení zveřejnění záměru odprodeje části pozemku parcelní číslo 1839/21 o výměře cca 40 m² v k.ú. Lichnov u Nového Jičína.

Usnesení z 45. jednání Rady obce Lichnov, konaného dne 15.03.2021

3/45 Rada obce **schvaluje** ukončení Smlouvy o nájmu nebytových prostor v objektu na stavební parcele č. 311 v k.ú. Lichnov u Nového Jičína mezi Obcí Lichnov a firmou Stamiel Logistic s.r.o., Lichnov, k 30.4.2021 a **pověřuje** starostu podáním výpovědi.

4/45 Rada obce **bere na vědomí** připomínky k Územnímu plánu.

7/45 Rada obce **schvaluje** podání žádosti o dotaci z Programu 29821 – Podpora rozvoje a obnovy materiálně technické základny regionálního školství „Rekonstrukce kuchyně ZŠ Lichnov“ a **pověřuje** starostu jejím podáním.

9/45 Rada obce **souhlasí** s návrhem starosty o spolupráci s městem Frenštát pod Radhoštěm na údržbě komunikací a osvětlení v lokalitě Šenk, Horečky a U Příbylů a **pověřuje** jej pokračováním v tomto jednání.

10/45 Rada obce **doporučuje** Zastupitelstvu obce ke schválení Rozpočtové opatření č. 1/2021 ve výši 37.124.103,- Kč.

11/45 Rada obce **schvaluje** Dodatek č. 28 ke smlouvě o nájmu bytu ze dne 29.1.2014 mezi Obcí Lichnov a A. V. na změnu doby nájmu do 30.4.2021 a **pověřuje** starostu podpisem tohoto dodatku.

12/45 Rada obce **schvaluje** Dodatek č. 19 ke smlouvě o nájmu bytu ze dne 2.5.2011 mezi Obcí Lichnov a I. K. na změnu doby nájmu do 30.4.2021 a **pověřuje** starostu podpisem tohoto dodatku.

Sběr železného šrotu

Motoveterán klub Lichnov pořádá sběr železného šrotu
v SOBOTU 10. dubna 2021 od 10:00 hod.

NEBUDOU SE PŘIJÍMAT AUTODÍLY!!!

Sběr se bude konat pouze v obci
(v lokalitách Zadky, Kúty, Daremní, Šenk lze svoz uskutečnit individuálně po tel.
dohodě s panem Stanislavem Kellerem, tel. 603 522 469).

Prosíme občany, aby šrot před svá obydlí připravili, pokud možno až
v sobotu 10. dubna v ranních hodinách
z důvodu zabránění převzetí šrotu nepovolanými osobami.

Velkoobjemový odpad – kontejnery

**Svoz velkoobjemového odpadu se ruší, jelikož občané obce mají
možnost využít sběrný dvůr.**

Sběrný dvůr

Provozní doba sběrného dvoru v letním období od 29.3.2021 do 31.10.2021 je
každé pondělí od 15:00 – 17:00 hodin a
každou sobotu od 09:00 – 11:00 hodin.

Nebezpečný odpad – sobota 17. dubna 2021

Dolní dráhy	8:00 – 8:20	„Klimíček“ čp. 274	9:20 – 9:30
u „Pračky“ č.p.124	8:20 – 8:40	Daremní – J.Pavel	9:30 – 9:40
u kostela	8:40 – 9:00	přejezd k Vlčině	9:40 – 9:50
most Horní dráhy	9:00 – 9:10	Zadky – odb. k nádržím	9:50 – 10:00
u čp.63 p. Gilarová	9:10 – 9:20		

Upozorňujeme podnikatele, že smlouvy uzavřené s obecním úřadem se
vztahují pouze na směsný komunální odpad (popelnice, plasty, sklo); ostatní
odpad vzniklý podnikatelskou činností včetně nebezpečného odpadu jsou
povinni likvidovat vlastním nákladem.

Svoz bioodpadu se od 1. dubna 2021 uskuteční každou středu.

HASIČI LICHNOV

**OZNAMUJÍ, ŽE
V PÁTEK 16. 04. 2021
OD 15.00 HODIN
PŘED HASIČSKÝM DOMEM
se bude konat SBĚR ELEKTROZAŘÍZENÍ**

Ledničky, pračky, sporáky, vysavače,
žehličky, vrtačky, brusky, apod.
Přinést můžete i televize a monitory,
rádia, počítače, mobily.

**Zdarma lze převzít pouze
kompletní vysloužilé elektrozařízení.**

www.hasicilichnov.cz

elektrowin

asekol



SDH LICHNOV



**PROSÍME O DODRŽOVÁNÍ PLATNÝCH PROTIEPIDEMIOLOGICKÝCH NÁŘIZENÍ.
PO TELEFONICKÉ DOHODĚ SI PŘIJEDEME PRO SPOTŘEBIČ AŽ K VÁM DOMŮ !
VOLEJTE PROSÍM 776 825 915.**



OSVĚDČENÍ

O PODÍLU NA ZLEPŠENÍ ŽIVOTNÍHO PROSTŘEDÍ

Kolektivní systém Elektrowin tímto potvrzuje, že spolupracující partner

OBEC LICHNOV

v roce 2020 odevzdal ke zpětnému odběru a recyklaci **6 143 kg** elektrozařízení, které bylo následně zpracováno s využitím nejlepších dostupných technologií a v souladu s evropskými standardy.

Tím se podílí na:

snížení produkce skleníkových plynů o 73,31 tun CO ₂	→	množství vzrostlých smrků, které pohltí stejný objem CO ₂ – 29
omezení těžby o 3 601,43 litrů ropy	→	je to stejné jako PHM do osobního auta pro 135 cest Praha – Brno po D1
úspoře 37 073,84 kWh elektrické energie	→	potřebné k 37 074 mycím cyklům myčky nádobí

recyklaci

3 533,53 kg železa Fe to odpovídá množství železa potřebnému pro výrobu 145 kusů praček	124,72 kg mědi Cu takové množství by bylo zapotřebí pro ražbu 22 173 1€ mincí	154,07 kg hliníku Al to by posloužilo k výrobě 10 272 plechovek o objemu 0,33 l
---	---	---

Ing. Roman Tvrzník
předseda představenstva ELEKTROWIN a.s.



Výpočet proveden na základě výpočetního nástroje WEEE Fora ověřeného PRÉ Consultants bv
Vygenerováno dne: 12.03.2021

Muzeum vystěhovalectví Lichnov 742 75 Lichnov 210 okres Nový Jičín



Vážení návštěvníci,

Muzeum vystěhovalectví Lichnov zahajuje novou sezonu v roce 2021.

Po dlouhých podzimních i zimních měsících, a po vládním uzavření plánujeme opět otevřít. Začít chceme 4. dubna, pak 18. dubna, 2. května, 16. května, 6. června, ...

Otevřeno bude každou první a třetí neděli v měsíci od 14.00-16.00.

Také na lichnovskou pouť a ve dnech jako např. Den obce, setkání rodů, o svátcích a podobně. V jiných dnech na základě domluvy.

Přesné termíny budou vždy uváděny v Lichnovském zpravodaji, také ve vývěsce u autobusové zastávky Lichnov OÚ a na Facebooku muzea.

Nyní čekáme jen na brzké otevření a těšíme se na vaši návštěvu!



MUZEUM VYSTĚHOVALECTVÍ LICHNOV

VELIKONOCE v muzeu

4. 4. 2021	14.00 - 16.00	Velikonoční neděle
		S sebou: ponožku nebo rukavici, rýži, mašličky
18. 4. 2021	14.00 - 16.00	



Vloni jsme v muzeu první návštěvníky přivítali až 7. 6. a pro nouzový stav 5. října 2020 zase zavřeli.

Velikonoce a jejich tradice

Na Zelený čtvrtek by se měla jíst zelená jídla, např. špenát, kopřivy nebo řeřicha, aby byl člověk zdravý. Zvony „odlétají do Říma“ a vesnicemi se ozývali až do soboty „klapači“, chlapci s dřevěnými klapači a řehtačkami.



Velký pátek je dnem smutku, protože Ježíš byl vyslýchán, odsouzen a ukřižován. Podle starobylých pověr se v těchto dnech otvírala země s poklady, nesmělo se orat ani kopat na poli, nepralo se prádlo.

Na Bílou sobotu byl Ježíš ukládán do hrobu. Doma se bílilo, vařily se obřadní pokrmy, pekly mazance a beránci, muži a chlapci pletli pomlázky, děvčata zdobila vajíčka.



Velikonoční neděle (Boží hod velikonoční) je největším svátkem celého liturgického roku. Jedly se pokrmy posvěcené v kostele a každý, kdo do domácnosti přišel, musel být takovým jídlem obdarován.

Velikonoční (Červené) pondělí je oblíbeným dnem mužů.

V tento den měly být dívky vyšlehány, aby byly celý rok zdravé. A měly mužům darovat červené vejce.

V Lichnově se v pondělí chodilo na tzv. velikonoční „kupačku“.

Užijte si klidné velikonoční svátky!

Alena Dobečková a MMSpol.



ZÁKLADNÍ ŠKOLA A MATEŘSKÁ ŠKOLA LICHNOV,
OKRES NOVÝ JIČÍN, PŘÍSPĚVKOVÁ ORGANIZACE

Žákyně školy postupuje do krajského kola olympiády

Ve středu 17. února 2021 se vybraní žáci naší školy zúčastnili okresního kola zeměpisné olympiády.

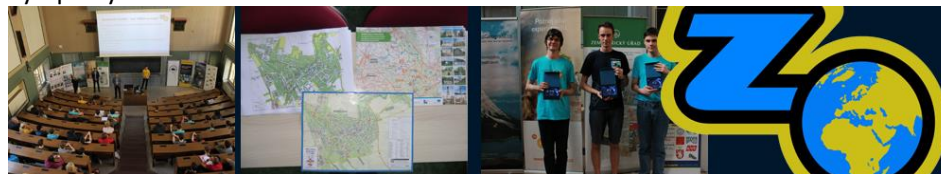

„Z naší školy se zapojilo celkem osm žáků z celého druhého stupně. Soutěž probíhala distančním způsobem, tedy online přes informační systém Masarykovy univerzity IS MUNI,“ popisuje průběh soutěžního klání učitel zeměpisu Ing. Petr Černošek a dodává: „Žáci ukázali, jak umí pracovat s atlasem a prokázali své nabyté geografické znalosti. Všichni dosáhli moc pěkných výsledků a jsme moc rádi, že mezi nimi byla také žákyně, která postoupila do krajského kola.“

„Nejúspěšnější řešitelkou olympiády byla šestačka Hanka Blažková. V krajském kole zeměpisné olympiády se umístila na skvělém dvanáctém místě se ztrátou pouhých 12,5 bodu od prvního místa,“ uvádí její učitel zeměpisu. Nebudeme-li počítat gymnazisty, je Hanka ve své kategorii v pořadí sedmá ze všech žáků základních škol našeho kraje, a to už je úžasný výsledek!

„Hance moc gratulujeme a přejeme spoustu dalších úspěchů nejen ve vědomostních soutěžích! Všem žákům, kteří se do zeměpisné olympiády zapojili, patří rovněž poděkování za pěknou reprezentaci školy,“ děkuje všem řešitelům zástupkyně ředitelky Mgr. Martina Bílková, která ve škole rovněž učí zeměpis.

I v distanční výuce se lze vypravit na exkurzi. A dokonce do elektrárny!

Určitě také díky distanční formě studia zažívají nyní různé projekty na vzdělávací bázi velký boom. Mezi takové patří i projekt Elektrizující hodina fyziky, kterou nabízí Skupina ČEZ, náš největší výrobce elektřiny. V průběhu března umožnila žákům základních a středních škol absolvovat netradiční online hodinu fyziky se zajímavými tématy, a především prohlídku míst, kam by se žáci v běžné hodině fyziky těžko dostali. „Vybrali jsme pro devátý, osmý a sedmý ročník prohlídku elektráren Dukovany, Hučák, Ledvice a Temelín. Jsou to zajímavá místa a nevyužit této nabídky by byla velká škoda,“

sděluje učitel fyziky Ing. Petr Černošek. Žáci se dozvěděli o základních principech výroby elektrické energie nebo směli přes aplikace nahlédnout, jak vypadají interiéry dané elektrárny.

„Myslím si, že se prohlídka žákům líbila. Měli možnost se podívat na místa, která by byla jinak pro nás nedostupná. A nabyté poznatky jsme hned použili v hodině, když měli žáci napsat výhody a nevýhody jaderných elektráren a argumentovat pro stavbu, či naopak proti stavbě této elektrárny v blízkosti svého domova,“ popsal využití online prohlídky v hodinách fyzikář.

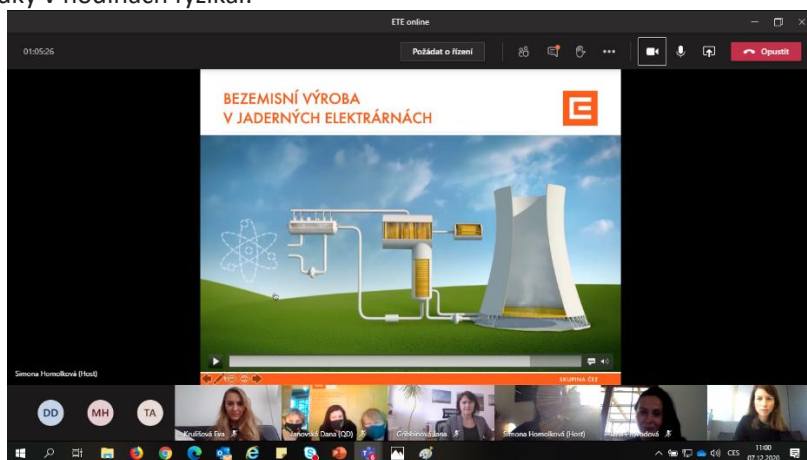

Žáci měli také možnost si v závěru exkurze zasoutěžit. Tři žáci, kteří dokázali nejrychleji odpovědět na otázku k tématu probranému během exkurze, obdrží od společnosti ČEZ drobné ceny.

Škola bude podobných projektů v distanční výuce nadále využívat, abychom vzdělávání žákům zpestřili a obohatili je.

Bc. Hana Horáková

Malá poznámka o cenné roli rodiče v distančním vzdělávání. Jak může pomoci škola?

Vážení čtenáři,
v době distanční výuky si velmi uvědomujeme, jak může (a někdy dokonce musí) rodič či rodina pomoci svým dětem při vzdělávání. Je zřejmé, že pomoc rodiny je nezbytná u našich nejmenších – v současnosti distančně vzděláváme také děti z naší mateřské školy, a tam bychom se při komunikaci s nimi bez pomoci jejich blízkých rozhodně neobešli. Také prvostupňové děti ještě určitě vyžadují pomoc při přípravě do školy. Tady už se nám situace odlišuje – jiná je v první a jiná určitě v páté třídě, také velmi záleží na individuálních schopnostech dítěte. Rozhodně ale doporučujeme vést děti

k co největší samostatnosti a v případě jejich potíží s probíraným učivem kontaktovat školu – třídního učitele nebo vyučujícího daného předmětu.

Máme totiž nástroje, jak můžeme žákům pomoci, jen potřebujeme vědět, že naši pomoc potřebují. To někdy pro nás nebývá snadné zjistit. Příklad? Dítě vypracuje úkol s chybami, neví si s ním téměř rady, ale maminka mu ho opraví, doplní a my ve škole dostaneme práci, ze které můžeme usuzovat, že dítě učivo perfektně zvládá a nemá žádný problém. Proto potřebujeme vědět, jak si dítě v probírané látce reálně stojí. A pokud něco nejde, poskytujeme žákům doučování a konzultace, individuálně nebo v menších skupinkách. Na pomoci rodičů není rozhodně nic špatného, pokud se jedná o dovysvětlení učiva, jen není možné odvádět práci za děti. A také nemusí rodič za všech okolností dohánět to, co dítě „ve škole“ nezvládlo, má zde možnost obrátit se na školu a požádat ji o pomoc.

Rodič také funguje jako ten, kdo dává dítěti doma v této časově neukotvené době řád, dohlíží na to, kdy si plní úkoly, zda si je plní a zda je v pořádku odevzdává. I tady lze dítěti poskytovat důvěru, nicméně kontrola určitě neuškodí – stačí někdy formou projeveného zájmu o to, co se ve škole vlastně dělá, jaké úkoly zrovna plní, co ho bavilo, co ho nebavilo, s čím se více trápilo. Konkrétními otázkami, které je vhodné klást dětem, jež Vám už samy o škole nepovídají (většinou někdy od druhého stupně?) nebo nejsou zarytými nadšenci pro výuku, zjistíte mnohem více, než prostou otázkou: Co bylo ve škole? (Nic... 😊)

V době distanční výuky pomoc ze strany rodičů potřebujeme především také v oblasti komunikace. A i když není možná osobní přítomnost žáků, a tedy ani rodičů ve škole, hledáme cesty, jak komunikaci udržet a neztratit s rodiči kontakt. Jednou z nich jsou online akce pořádané pro rodiče. Zvykli jsme si pořádat schůzky rodičů s třídními učiteli, na prvním stupni pravidelné, konané jednou týdně k projednání všech potřebných záležitostí ke vzdělávání. Na druhém stupni čtvrtletní, někdy hromadné a někdy konzultační, zaměřené na prospěch a chování.

Tyto schůzky jsme obohatili o tematická setkání. Na podzim jsme zrealizovali v rámci kariérního poradenství setkání rodičů a žáků devátého ročníku, kterého se zúčastnila i Mgr. Jana Géryková, DiS., pracovnice informačního poradenského střediska Úřadu práce. Toto setkání zaměřené na volbu povolání a výběr střední školy připravila výchovná a kariérní poradkyně Mgr. Monika Wilczková.

Po zahájení distančního vzdělávání v mateřské škole jsme se nyní v březnu virtuálně sešli s rodiči našich předškoláků, abychom je seznámili s formou distančního vzdělávání ve školce a s povinnostmi z něho vyplývajícími.

V předposledním březnovém týdnu se ve škole uskutečnily třídní schůzky tematicky zaměřené na kyberbezpečnost a základní pravidla během online hodin v distančním vyučování. Prezentaci s povídáním pro rodiče připravil učitel informatiky Mgr. Ondřej Švrček.

Ve stejném týdnu následovala také online přednáška pro rodiče a veřejnost nazvaná Budoucí prvňáček, které se zúčastnila zhruba čtyřicítka hostů – z řad rodičů předškoláků, ale i odborné veřejnosti zastoupené pedagogy mateřských škol v okolí, odkud k nám do základní školy proudí děti. Přednášku na téma školní zralosti a připravenosti nachystala vedoucí učitelka metodického sdružení prvního stupně a zkušená učitelka prvního ročníku Mgr. Markéta Martinů a jako host se k ní připojila klinická logopedka Mgr. Petra Sztuchlíková.

Na tomto místě bych chtěla paní Petře Sztuchlíkové velmi poděkovat za to, že naše pozvání přijala a přednášku významně obohatila o své odborné znalosti a profesní zkušenosti. Jsem velmi vděčná za naši spolupráci a vážím si jí.

Dále bych ráda poděkovala všem pedagogům, kteří se na přípravě těchto akcí nad rámec běžné výuky podílí, především Mgr. Monice Wilczkové, Mgr. Markétě Martinů a Mgr. Ondřeji Švrčkovi. Jsem ráda, že škola dokáže i v těchto časech fungovat alespoň částečně jako „otevřená“ instituce.

Závěrem bych ráda poděkovala těm, u kterých jsem začínala: rodičům našich dětí a žáků. Děkuji Vám za spolupráci a za komunikaci a přeji Vám stále pevné nervy, dostatek energie a velkou dávku optimismu. Snad Vám k tomu pomohou i přibývajících jarní dny...

Mgr. Olga Síbrtová

HASIČI LICHNOV

GRATULACE JUBILANTUM SDH LICHNOV

Zástupci výboru Sboru dobrovolných hasičů Lichnov mají ve své náplni činnosti také milou povinnost, a to gratulace svým členům k životním jubileím. U těchto významných příležitostí navštěvují s gratulací jubilanty v jejich domácnostech a společně debatují a vzpomínají na dobu, kdy byli ještě aktivními členy sboru. Nepříznivá epidemiologická situace momentálně neumožňuje toto setkávání, a proto bychom rádi alespoň touto cestou všem dosavadním a také budoucím jubilantům v roce 2021 poděkovali za členství v SDH Lichnov a popřáli jim především pevné zdraví, hodně sil a optimismu do dalších let.



Výbor SDH Lichnov

DOTACE AGROFERT

S přispěním Hasičského fondu Nadace Agrofert se podařilo Jednotce sboru dobrovolných hasičů Lichnov (okres Nový Jičín) rozšířit svou výbavu o nové technické prostředky, a to batoh s vybavením na lesní požáry, které se hasičům obtížně likvidují. Tato skutečnost je způsobena především tím, že k nim často dochází v těžce přístupném terénu, kde nelze plně využít požární techniku a kde jsou ztížené možnosti zásobování hasební vodou.

Batoh se speciální výbavou je účinným pomocníkem při likvidaci lesních požárů. Díky svému kompaktnímu provedení šetří síly hasičů při dopravě vybavení. Jednotlivé prvky svým technickým provedením přispívají k úspoře hasiva, při zachování vysoké hasební schopnosti. Batoh obsahuje 4x hadice PH – zásahová D25 20 m se spojkou, 1x rozdělovač DCD, 2x proudnice D25 kombinovaná, průměr 10 mm, Al spojka, 2x proudnice kombinovaná TURBOMATIC 235 D25, 1x přechod C52/D25, 1x vazák na hadice.

Celkové náklady projektu byly 25 166 Kč. Nadace Agrofert poskytla dar ve výši 20 000 Kč, zbylou část uhradil zřizovatel jednotky obec Lichnov.

Děkujeme Nadaci Agrofert za poskytnutou podporu.



POŽÁRNÍ OCHRANA OČIMA DĚTÍ

Současná epidemiologická situace a s ní spojená vládní nařízení nám bohužel přerušila pravidelnou činnost kroužku mladých hasičů. Proto jsme uvítali možnost zúčastnit se literárně výtvarné soutěže Požární ochrana očima dětí na téma Dopravní nehody na železničních přejezdech – náročný úkol pro hasiče. Pořadatelem soutěže je Sdružení hasičů Čech, Moravy a Slezska.

I když jsou děti už z on-line výuky a domácího učení unavené, základního kola se zúčastnilo 8 mladých hasičů. Všechny namalované obrázky byly tak pěkné, že jsme nedokázali vybrat ten nejlepší. Proto se naše odborná porota rozhodla, že vyhrávají všichni a všichni také postupují do okresního kola.

Věříme, že obrázky našich mladých hasičů se umístí na předních pozicích i v dalších kolech soutěže.

Děkujeme mladým hasičům za účast a zároveň se mohou těšit na sladkou odměnu.

Vedoucí MH Lichnov



Jarní práce – bezpečně!

Příchod jara je pro hasiče obdobím, kdy mívají právě v tuto dobu často plné ruce práce s hašením požárů vzniklých z důvodu, že si někteří občané si chtějí usnadnit práci s odstraňováním staré trávy na zatravněných plochách v okolí svých rodinných domů, chalup a chat. Mnozí lidé se tak pouštějí do jejího plošného vypalování, aniž by si uvědomovali, že tím nejen porušují zákon, ale současně ohrožují svým jednáním okolí. **Zákon o požární ochraně výslovně stanoví zákaz plošného vypalování porostů jak pro běžného občana, tak i pro právnické a podnikající fyzické osoby.** Všichni, kteří se dopustí porušení tohoto zákona, se vystavují nebezpečí finančního postihu. Občanovi může být za tento přestupek uložena pokuta až do výše 20 000 Kč a firmám může být udělena sankce do výše 500.000 Kč.

Pokud jde o pálení dřevního odpadu, listí apod. (v případě, že ho nezakazuje místní vyhláška), měli by lidé věnovat velkou pozornost zakládání ohňů při úklidových pracích na zahrádkách. Pálení je možno provádět pouze na ohništi, které je bezpečně ohraničeno např. kameny, aby byly plameny dostatečně pod kontrolou. Dále je vhodné mít v blízkosti ohniště připraveny prostředky k hašení např. konev s vodou nebo nádobu s pískem a lopatku, aby se dal případný požár již v zárodku uhasit a v žádném případě neodcházet od ohniště, pokud není dostatečně uhašeno. Dostatečným uhašením se rozumí rozhrabání popela a jeho důkladné prolití vodou. Nejlepší je přesvědčit se přiložením ruky na takto prolité ohniště, zda není ještě horké. Pálení se nesmí provádět v době, kdy fouká vítr a hrozí tak rozšíření ohně do okolí. A to ani v případě, že ohniště bude pod neustálým dohledem.

Právnické a podnikající fyzické osoby mohou sice provádět spalování hořlavých látek na volném prostranství (dřevní odpad, spadané listí apod.), ale jsou povinny stanovit opatření proti vzniku a šíření požáru a musí být vždy postupováno v souladu s dalšími zákony, například zákonem o ovzduší, zákonem o lesích, zákonem o odpadech nebo s vyhláškami obcí.

O pálení kletí a dalších hořlavých látek na volném prostranství musí v předstihu informovat Integrované bezpečnostní centrum elektronickým formulářem, který je umístěn na webových stránkách Hasičského záchranného sboru Moravskoslezského kraje www.hzsmk.cz pod názvem „Pálení kletí“. Na základě těchto včasných

COOP Jednota Lichnov

Otevírací doba od 1. března 2021

Pondělí	6:30 – 17:00 hodin
Úterý	6:30 – 17:00 hodin
Středa	6:30 – 17:00 hodin
Čtvrtek	6:30 – 17:00 hodin
Pátek	6:30 – 17:00 hodin
Sobota	7:00 – 10:00 hodin
Neděle	ZAVŘENO

informací tak hasiči mohou stanovit další podmínky pro spalování, popřípadě mohou takovou činnost zakázat. Při porušení této povinnosti se dopustí právnícká nebo podnikající fyzická osoba správního deliktu, za který jim může být uložena **pokuta až do výše 500 000 Kč.**

Fyzické osoby (občané), hospodařící s vlastním lesním fondem, nemají za povinnost spalování dřevního odpadu nahlásit. Jsou však povinny postupovat tak, aby zamezily vzniku požáru.

Ze strany Hasičského záchranného sboru lze nahlášení takového pálení pouze doporučit

i s ohledem na to, že se ušetří finanční prostředky a čas za zbytečné výjezdy, kdy jsou hasiči voláni k požáru a na místě samém zjistí, že jde o bezpečné pálení.

Rovněž **po celý rok platí zákaz rozdělování ohňů v lesích mimo vyhrazená tábořiště.** Každý, kdo se pohybuje v přírodě, by měl dbát na bezpečnost a chovat se obezřetně - nerozdělávat ohně mimo vyhrazená místa, neodhazovat nedopalky cigaret apod. Rodiče by měli věnovat pozornost tomu, jak a s čím si děti venku hrají, aby nedocházelo ke zbytečným požárům a následným úrazům nebo v krajním případě ke ztrátám na životech. **V případě vzniku požáru zapříčiněného dětmi zákon postihuje odpovědné osoby, které nad dětmi zanedbají potřebný dohled, pokutou až do výše 25 000 Kč.**

Elektrospotřebiče v domácnosti

Elektrické spotřebiče jsou dnes nezbytnou součástí našeho života a provázejí nás prakticky čtyřicet hodin denně. Ať je to doma, na pracovišti nebo v místech, kde trávíme volný čas.

Jsou nejen našimi pomocníky, ale také současně jednou z nejčastějších příčin požárů. V domácnostech se hlavními zdroji požáru stávají televizory, ledničky, žehličky, varné

konvice, fritézy, elektrické ruční nářadí apod. Ne každý elektrický spotřebič je, i přes ujištění prodávajícího, dostatečně bezpečný a spolehlivý, a tak se často stává, že si domů nevědomky pořídíme zdroj požáru. Velké nebezpečí rovněž skrývá vadné elektrické vedení nebo nesprávné zapojení zásuvek. Nejčastější příčinou požáru je buď technická porucha na elektrickém spotřebiči, nebo lidská nepozornost a nedbalost.

Abychom se, pokud možno vyhnuli případnému nebezpečí, měli bychom již při nákupu spotřebičů věnovat pozornost některým zásadním informacím:

- nový elektrický spotřebič musí být označen značkou shody CE, případně je dobré si ověřit, zda je na výrobku i značka některé akreditované zkušebny;
- přímo na elektrickém spotřebiči, v průvodní dokumentaci nebo na obalu výrobku musí být označeno jmenovité napětí a příkon a údaje o výrobcu a údaje o modelu nebo typu;
- nezbytnou součástí výrobku musí být návod k obsluze a další texty v češtině, záruční list a pokladní doklad

Pokud se setkáme s tím, že překlad dokumentace z cizího jazyka do češtiny je nesprávný a neúplný s množstvím gramatických chyb, mělo by nás to před zakoupením takového výrobku varovat. Rovněž musíme uvážit, zda příkon spotřebiče je vhodný s ohledem na zatížitelnost obvodu, ve kterém má být zapojen. Pokud elektrický spotřebič nespĺňuje tyto základní požadavky, je lépe si jej nepořizovat, i když nás prodávající a cena přesvědčují o opaku. Velké bezpečnostní riziko s sebou nese i nákup použitých spotřebičů, ke kterým není žádný návod k použití, neznáme jeho stáří a technický stav.

Pozornost bychom rovněž měli věnovat umístění a zapojení elektrického spotřebiče. Vzhledem k tomu, že nejen elektrické spotřebiče určené pro vytápění, ale i ostatní spotřebiče se při provozu zahřívají, je důležité zabezpečit dostatečně chlazený prostor v okolí spotřebiče, aby nedošlo k jeho přehřátí, následnému vzplanutí a rozšíření požáru.

Požár může způsobit i vadné elektrické vedení nebo nesprávné zapojení elektrických zásuvek.

Měli bychom mít přehled, na jaký průtok proudu jsou uzpůsobeny zásuvkové obvody a jakými jističi jsou osazeny, abychom mohli elektrický spotřebič připojit bez nebezpečí, že síť přetížíme.

Velkým problémem jsou rovněž prodlužovací šňůry a přenosné zásuvkové lišty a to především, když upřednostníme cenově výhodnější „slabší“ vodiče. Většina prodlužovacích šňůr a rozdvojek je schopna přenést maximálně 2300 W. Rozhodně by se prodlužovací šňůra neměla prodlužovat další šňůrou, resp. rozdvojkou, protože právě spoje jsou nejrizikovějším faktorem. Rovněž by se neměly zasunovat rozdvojky do rozdvojky, vhodnější je použít prodlužovací lištu. Často se stává, že prodlužovací šňůry jsou ukryvány různě pod koberci, za skříněmi apod., kde jsou podmínky pro vznik požáru z přehřátí nejpriznivější. Navíc přecházením a přejížděním kabelu, který

je ukryt pod kobercem může časem dojít k jeho poškození. Prodlužovací šňůry by měly být vedeny přehledně a v žádném případě se nesmí přitloukat hřebíky nebo sponami s ostrými hranami. Elektrické spotřebiče je nutné zapojovat jen do řádně uzemněných tříkolíkových zásuvek (zásuvky se dvěma otvory a jedním kolíkem), které jsou nainstalovány osobou s příslušnou kvalifikací.

Samostatnou kategorií rizikových elektrických spotřebičů tvoří přímotopy, teplomety, akumulární kamna apod., u kterých hrozí nebezpečí požáru při jejich zakrytí hořlavým materiálem (např. sušení prádla).

„Zakrývat“ bychom samozřejmě neměli žádný elektrický spotřebič vzhledem k možnému přehřátí a následnému vzniku požáru. Větrací mřížky na např. u televizoru, mrazničky apod. slouží k odvodu tepla a brání přehřátí spotřebiče. Všechna takováto bezpečnostní upozornění musí samozřejmě obsahovat dokumentace od výrobce spotřebiče.

Důležitým pravidlem je nenechávat elektrické spotřebiče bez dozoru. Především pokud se jedná o pečící troubu, varnou desku nebo jiný spotřebič, kde právě připravujeme jídlo. Stejně tak se jedná o fritézy, toustovače, domácí pekárny apod., kde může dojít nejen ke spálení pokrmů, ale i k následnému požáru. Některé spotřebiče jsou již dnes vybaveny pojistným časováním, které po určité době přístroj automaticky odpojí, ale i přesto bychom neměli nechat přístroje bez dohledu.

Vzhledem k tomu, že každý výrobek se během provozování opotřebovává, předepisují technické předpisy a technické normy jejich pravidelné kontroly. Současná legislativa nenafizuje provádět pravidelné prohlídky a revize spotřebičů používaných v domácnosti.

Doma si každý za zdraví své, zdraví svých blízkých a za svůj majetek zodpovídá sám, a proto není od věci, a můžeme to jen doporučit, nechat si používané elektrické spotřebiče občas překontrolovat odborníkem.

nrap. Dagmar Benešová

Hasičský záchranný sbor Moravskoslezského kraje

územní odbor Nový Jičín

Zborovská 5, 741 01 Nový Jičín

pracoviště prevence, ochrany obyvatelstva a krizového řízení

INZERCE

Manželský pár koupí stavební pozemek nebo rodinný dům k rekonstrukci.

Platba v hotovosti.

Nabídka na tel.: 603 111 528.

Sledujte kvalitu vody ve studni! Vyhněte se zdravotním komplikacím

Letošní zima opakovaně přinesla vydatnou sněhovou nadílku. Po jarním tání je potřeba zkontrolovat, jakou vodu ze studně pijeme. Její kvalita je citlivá na klimatické podmínky

Ostrava 18. 3. 2021 – Moravskoslezský kraj byl v průběhu letošní zimy opakovaně zasypán slušnou dávkou sněhu. Ten může kromě komplikací v dopravě přicházejících bezprostředně v momentu, kdy se snese na zem, po roztání způsobit problémy taky těm, kteří místo vodovodu pro veřejnou potřebu využívají jako pitnou vodu tu ze své studny.

Tání stejně jako například prudké deště a následné povodně vede k přítoku zvýšeného množství vody do lokálních vodních zdrojů. Proto je s koncem zimy a po tání sněhových zásob nezbytná péče o studny a kvalitu vody v nich. Prioritou pro odpovídající péči o kvalitu vody ve studni je předcházení zdravotním komplikacím z nežádoucích látek, které v ní mohou být přítomny. Při posuzování kvality vody ve studni a její ne/vhodnosti pro konzumaci není odpovědné spoléhat pouze na vlastní smysly. Ty nejsou v řadě případů schopny na rozdíl od laboratorních analýz přítomnost nevhodných látek ve vodě zachytit. Vyplatí se spolehnout se na odborné laboratorní rozborů.

stejně jako po prudkých deštích, po povodních, nebo při suchu zkontrolovat

Zhruba 90 % lidí v České republice je zásobováno vodou z veřejných vodovodů. Otočíme kohoutkem a teče prakticky neomezené množství vody v naprosté většině případů ve velmi dobré kvalitě. A to 365 dnů v roce, 7 dnů v týdnu, 24 hodin denně. Tento komfort, který chápeme jako samozřejmost, v řadě zemí světa vůbec samozřejmý není. Česká republika stále žije přes opakované upozorňování na zhoršující se situaci během suchých period (například v letech 2015 – 2019) ve valné většině svých oblastí ve vodním blahobytu.

Zbývajících 10 % obyvatel naší země je závislých na vodě z veřejných nebo domovních studní. Další zhruba pětina obyvatelstva používá vodu ze studní na chalupách, chatách o víkendech a na dovolené. Všichni tito lidé by měli odpovědně přistupovat k tomu, aby pravidelně sledovali, jakou vodu z těchto zdrojů pijí, a zda má odpovídající kvalitu s ohledem na lidské zdraví. V současné pandemické situaci, kdy má řada lidí oslabenou imunitu to platí o to víc.

Společnost Vodotech doporučuje před příchodem jara majitelům studní provádět nejen pravidelné čištění a údržbu po zimním období, ale také věnovat pozornost kontrole kvality využívaných zdrojů.

Argument uživatelů, že není potřeba vodu ze zdroje testovat, protože dlouhodobé užívání se obešlo bez jakýchkoliv zdravotních komplikací, a voda má navíc vynikající

chuťové vlastnosti, neobstojí.

Především děti a citlivější osoby mohou být postiženy střevními či zažívacími problémy v případě výskytu bakterií fekálního původu. Například ve střevech je bakterie *Escherichia coli* žádoucí a běžnou součástí. Při vypití vody kontaminované tímto mikroorganismem, mohou nastat zdravotní komplikace. A tato rizika jsou vyšší především v obdobích, kdy do studny přitéká více vody z okolí. Tedy právě v obdobích blížícího se jara, nebo vydatných přivalových srážek.

Při prvním rozboru zdroje je vhodné analyzovat více ukazatelů tak, aby bylo možné dosáhnout uceleného přehledu o jeho kvalitě. Při dalších analýzách je dostačující zaměřit se na kritické ukazatele, které nebyly v prvním rozboru vyhovující, a zkontrolovat si tak účinnost technologického opatření. Nejčastějšími problémy, s nimiž se laboratoře při rozbořech setkávají, jsou bakteriální kontaminace, zvýšený výskyt železa, manganu a dusičnanů.

„Provádíme chemické, mikrobiologické, biologické i senzorické zkoušky všech typů vod. Kromě naší akreditované Centrální laboratoře působíme v regionu také v areálech čistíren odpadních vod v Havířově, Třinci, Novém Jičíně a Opavě, kam je možné vzorky odpadní vody dovézt, nebo v areálech úpraven vod v Podhradí u Vítkova a Nové Vsi u Frýdlantu nad Ostravicí, kde přijímáme vzorky pro rozboř pitné vody,“ vysvětluje vedoucí laboratoří Pavla Veselá.



Co má vliv na kvalitu vody ve studni?

Klimatické faktory – tání sněhu, povodně, sucho

Materiál využitý pro stavbu studny, vrty a rozvody vody

Okolní prostředí – možná kontaminace například ze zemědělské nebo průmyslové činnosti

Geologické podloží – může mít vliv na přítomnost manganu, železa a dalších kovů – je možné využít kvalitní filtry

Veškeré další informace lze najít na webu www.vodotech.cz

Kontakt:

Pavla Veselá, Vodotech, spol. s r.o., Centrální akreditovaná laboratoř, Slavníkovců 571/21, 709 00 Ostrava - Mariánské Hory, Telefon: 595 694 335, 702 154 771

pavla.vesela@vodotech.cz

Víceúčelové hřiště nově otevřeno po celý den!



K dispozici s **volným přístupem** je dětské hřiště a asfaltová plocha.

Otevřeno je **celoročně a denně** od 8 hodin do tmy.

Vstup na hřiště je **bez dozoru** provozovatele a výhradně **na vlastní nebezpečí** návštěvníků.

Dodržujte pokyny a provozní řád vyvěšený u vstupu.

Otevírací doba baru bude v kompetenci nájemce.

Děkujeme, že nám pomáháte udržovat pořádek a neničíte vybavení hřiště.

UPOZORNĚNÍ: Dodržujte, prosím, na víceúčelovém hřišti aktuálně platná nařízení vlády (nošení roušek, zákaz setkávání lidí mimo domácnost apod.)



Jubilanti



V měsíci **dubnu** se dožívají významného jubilea:

Tichavská Marie

Lacina Miroslav

Ridzáková Olga

Slaninová Anežka

Tichavský Miroslav

Kokeš Zdeněk

Švrček Zdeněk

Všem jubilantům přejeme

pevné zdraví, osobní pohodu a mnoho životního optimismu do dalších let.

Vydává *Obecní úřad v Lichnově*. Vychází měsíčně v počtu 650 ks. Uzávěrka 25. den v měsíci. Ev. Číslo: MK ČR E 20989. Datum vydání - do 5. dne v měsíci. Zodpovědný redaktor: Monika Kutáčová, email: obecniurad@tkrlichnov.cz, webové stránky: www.lichnov.cz. Obecní úřad si vyhrazuje právo výběru příspěvků do zpravodaje.