



LICHNOVSKÝ 12 ZPRAVODAJ 21

Rozsvícení vánočního stromu

sobota 4. 12. 2021

výstava betlémů v muzeu 14-16 hodin

v 17 hodin
rozsvícení vánočního
stromu

Javořinka

Vystoupení zpěvačky
Lenky Szabó Hružové
a Galia Brothers

PRODEJ

vánočních stromků 14-16 hodin před kostelem

PRODEJ

svařeného vína, vařonky
ve vnitřních prostorách

Prosíme o dodržování aktuálních protiepidemických opatření!

Informace z Obecního úřadu Lichnov

Pozvánka na 18. zasedání Zastupitelstva obce,
které se uskuteční dne 16. prosince 2021 v 17.00 hodin v kulturním zařízení obce
Lichnov. Program jednání bude zveřejněn na úřední desce OÚ Lichnov
a samostatných plakátech.

Usnesení 17. zasedání Zastupitelstva obce Lichnov konaného dne 25.11.2021

4/17 Zastupitelstvo obce **bere na vědomí** Zprávu o činnosti Rady obce od 16. zasedání Zastupitelstva obce.

5/17 A Zastupitelstvo obce **schvaluje** prodej pozemku p.č. 2058/25 – ostatní plocha /jiná plocha o výměře 22 m² v k.ú. Lichnov u Nového Jičína, K.Z. a J.Z. bytem Lichnov za cenu 50 Kč/m² a **pověřuje** starostu podpisem smlouvy.

5/17 B Zastupitelstvo obce **schvaluje** prodej pozemku p.č. 2099/5 – zahrada o výměře 62 m² a pozemek 2212/2 – zahrada o výměře 6 m² vše v k.ú. Lichnov u Nového Jičína, B.P. a D.P. bytem Lichnov za cenu 50 Kč/m² a **pověřuje** starostu podpisem smlouvy.

5/17 C Zastupitelstvo obce **schvaluje** nákup pozemku p.č. 1839/28 – travní porost o výměře 21 m² v k.ú. Lichnov u Nového Jičína, od paní B.P. a D.P. bytem Lichnov za cenu 50 Kč/m² a **pověřuje** starostu podpisem smlouvy.

5/17 D Zastupitelstvo obce **schvaluje** prodej pozemku p.č. 1884/11 – ostatní plocha/ostatní komunikace o výměře 26 m² v k.ú. Lichnov u Nového Jičína, paní J.V. bytem Lichnov za cenu 50 Kč/m² a **pověřuje** starostu podpisem smlouvy.

6/17 Zastupitelstvo obce **bere na vědomí** zprávu o činnosti Komise pro projednávání přestupků.

7/17 Zastupitelstvo obce **bere na vědomí** zprávu Kontrolního výboru.

8/17 A Zastupitelstvo obce **bere na vědomí** zprávu Finančního výboru.

8/17 B Zastupitelstvo obce **pověřuje** Finanční výbor kontrolou hospodaření příspěvků obce za rok 2021 příspěvkové organizace obce Základní a mateřské školy Lichnov v termínu do 30.06.2022.

9/17 Zastupitelstvo obce **schvaluje** rozpočtové opatření č. 6 ve výši 39 519 067 Kč.

10/17 Zastupitelstvo obce **pověřuje** starostu obce vypracováním Obecně závazné vyhlášky obce o místním poplatku za obecní systém odpadového hospodářství.

11/17 Zastupitelstvo obce **schvaluje** zapojení obce Lichnov do spolufinancování nových kotlíkových dotací.

Usnesení z 57. jednání Rady obce Lichnov, konaného dne 26. 10. 2021

3/57 Rada obce **schvaluje** podání žádosti o dotaci z Dotačního programu MMR – Podpora obnovy a rozvoje venkova 2022, Dotační titul: 117d8210A – Podpora obnovy místních komunikací na projekt Obnova místní komunikace 3c v obci Lichnov.

4/57 Rada obce **schvaluje** uzavření Mateřské školy Lichnov v termínu od 23. prosince 2021 do 2. ledna 2022.

5/57A Rada obce **pověřuje** starostu vypracováním a podáním žádosti o dotaci z krajského programu Moravskoslezského kraje - Drobné vodohospodářské akce pro rok 2022.

5/57B Rada obce **pověřuje** starostu vypracováním a podáním žádosti o dotaci z krajského programu Moravskoslezského kraje - Program na podporu zdravého stárnutí v MSK na rok 2022.

6/57 Rada obce **schvaluje** Dodatek č. 2 ke Smlouvě o dílo Dokončení chodníkového tělesa do Bordovic zhotovitele STAVEBNÍ SPOLEČNOST ŠURÍK s.r.o., Navrátilova 668/12, 721 00 Ostrava – Svinov a **pověřuje** starostu jeho podpisem.

7/57 Rada obce **schvaluje** termín konání zastupitelstva obce dne 25.11.2021 od 17 h s navrženým programem.

8/57 Rada obce **schvaluje** Plán zimní údržby a **pověřuje** starostu a místostarostu jeho podpisem.

9/57 Rada obce **schvaluje** Smlouvu o dílo o provádění zimní údržby 2021/2022 mezi Jiřím Lukešem, Lichnov 199, 742 75 Lichnov, IČO: 60333294 a Obcí Lichnov, Lichnov 90, 742 75 Lichnov, IČO: 00298115 a **pověřuje** starostu podpisem této smlouvy.

Prodej vánočních stromků v Lichnově

se uskuteční v neděli 4.12.2021 před kostelem od 14:00 do 16:00

- smrk ztepilý smrk pichlavý (stříbrňák)
- jedle bělokorá jedle kavkazská
- borovice lesní

SmVaK Ostrava a.s. - oznámení o změně ceny vodného od 1. 1. 2022

Voda pitná 45,91 Kč/ m³ (bez DPH) **50,50 Kč/m³** (vč. 10 % DPH)
Cena pitné vody pro odběratele od Severomoravských vodovodů a kanalizací Ostrava a. s.

Vánoční provozní doba

Pošta " Partner" Lichnov

23.12.2021	8:00-10:00 hod	14.00-16.00 hod
24.12.2021	ZAVŘENO	
25.12.2021	ZAVŘENO	
26.12.2021	ZAVŘENO	
27.12.2021	8:00-10:00 hod	14.00-16.00 hod
28.12.2021	8:00-10:00 hod	14.00-16.00 hod
29.12.2021	8:00-10:00 hod	14.00-17.00 hod
30.12.2021	8:00-10:00 hod	14.00-16.00 hod
31.12.2021	ZAVŘENO	

Po stanovených hodinách je možné podávat zapsané zásilky na poště:

Frenštát p/R, nám. Míru 22, 744 01 Frenštít p/R

Vánoční provozní doba Hostinec " Na Obecní"

23.12.2021	15.00-22.00 hod
24.12.2021	10.00-15.00 hod
25.12.2021	15.00-22.00 hod
26.12.2021	15.00-22.00 hod
27.12.2021	15.00-22.00 hod
28.12.2021	15.00-22.00 hod
29.12.2021	15.00-22.00 hod
30.12.2021	15.00-22.00 hod
31.12.2021	ZAVŘENO
1. 1. 2022	15.00-22.00 hod

Pozvánka do Klubu důchodců

Zveme všechny důchodce na poslední setkání v tomto roce, které se uskuteční ve středu 8.prosince 2021 v 15 hodin v klubovně nad pohostinstvím „Na Obecní“.

Na vaši účast se těší výbor KD

Oznámení Honebního společenství Lichnov-Bordovice

Členům tohoto Honebního společenství budou vypláceny členské podíly za rok 2019-2021. Vyplácení podílů započne 1.12.2021 na OÚ Lichnov vždy v úřední dny do 22.12.2021.
Starosta HS Raška Oldřich

Muzeum vystěhovalectví Lichnov

742 75 Lichnov 210



MUZEUM VYSTĚHOVALECTVÍ LICHNOV



VÝSTAVA BETLÉMŮ

4. 12. 2021 14.00-16.00 **Výstava betlémů**
u příležitosti rozsvícení vánočního stromu v Lichnově

19. 12. 2021 14.00-16.00 **4. adventní neděle – výstava betlémů**

Vážení návštěvníci,

v **Muzeu vystěhovalectví Lichnov** je pro vás připravena výstava 16 betlémů z dílny pana Josefa Hanzelky. Hned u vchodu vás přivítá Dětský betlém. Dále můžete vidět betlém Lichnovský, Štramberský, Vlčovský, Tichavský, Orlicko-Ústecký, Kunčický a další. Betlémy jsou provoněné perníkovými výrobky paní Evy Kašpárkové. V staré kuchyni stojí keramický betlém paní Ing. Anny Hrachovcové. Muzeum bude otevřené **v sobotu 4. prosince** u příležitosti **rozsvícení vánočního stromu v Lichnově** a pak **4. zlatou adventní neděli** v obvyklém čase.

Přijďte si betlémy prohlédnout!



Vánoční
pozdraz
z Lichnova

**Veselé Vánoce a
šťastný nový rok!
Mnoho hezkých chvil v
příjemné atmosféře
Vánoc, pevně zdraví,
hodně štěstí
a lásky v novém roce
2022 vám přeje Alena
Dobečková a MM spol.**

Klub Důchodců

V úterý **16.11.2021** Klub důchodců navštívil Dolní oblast Vítkovice v Ostravě. Podle zájmu se jednotliví účastníci zájezdu rozhodli pro tyto technické památky: někteří si prohlédli Národní zemědělské muzeum, jiní Velký svět techniky - Science and Technology Centrum, kde právě probíhá výstava s Večerníčkem do království pohádek. Tato výstava zaujala i nás dospělé, a na chvíli nás vrátila do dětství. Další si prošli Malý svět techniky U6 s technickými vynálezy a také bývalý plynolem Gong, který se v současnosti využívá pro vzdělávací i společenské akce. Po zajímavých prohlídkách a po příjemném posezení u dobré kávy jsme pokračovali dál. Z parkoviště ve Staříči jsme vyšli na kopec Okrouhlá, který je ve výšce 378 m.n.m. Stojí zde stožár ERER-T vysoký 55 m s vyhlídkovou plošinou ve výšce 30 m. I od paty rozhledny je pěkný rozhled po okolí.

Pak si prohlédli Miniarboretum u Holubů. Prošli jsme ukázkovou zahradou, viděli jezírko, zakrslé jehličnaté dřeviny, čarověníky, listnáče, azalky, túje, vřesy, skalničky a další zajímavé rostliny.

A pozdní oběd U Richarda ten neměl chybu.

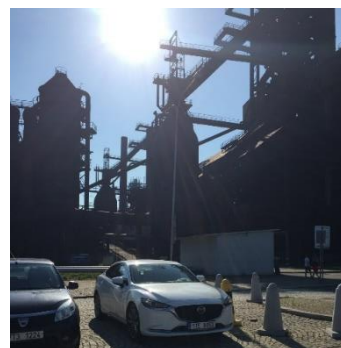

Dolní oblast Vítkovic



Velký svět techniky



Miniarboretum



Okrouhlá

Diamanty jsou velmi tvrdé a vzácné. A stejně pevné a cenné je i vaše manželství.

Diamantová svatba

v naší obci se oslavila 28. října 2021. Toto vzácné výročí, 60 let od uzavření sňatku, je opravdu krásným jubileem manželů Marie a Oldřicha Tichavských.

V životě člověka jsou významné události, které nikdy nevymizí z naší paměti, a na které rádi vzpomínáme po celý náš další život.

Symbolickým aktem jejich společného života byl malý svatební obřad a zápis do kroniky s jejich podpisy.

Prožili jste společně bok po boku výjimečných šedesát let svého života. Přejeme Vám do dalších let hlavně pevné zdraví a gratulujeme Vám k diamantovému výročí Vaší svatby!



To nejcennější již máte - sebe navzájem.

ZÁKLADNÍ ŠKOLA A MATEŘSKÁ ŠKOLA LICHNOV OKRES NOVÝ JIČÍN, PŘÍSPĚVKOVÁ ORGANIZACE

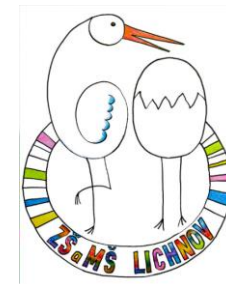

jabloně

Projektový den o ovocnářství vyvrcholil výsadbou k šedesátinám naší školy

V úterý 2. listopadu 2021 čekal na žáky osmých tříd projektový den ve škole nazvaný Zachraňme ovocné stromy i naši krajinu. Jednalo se o zážitkové vyučování s externím lektorem, který žákům dané téma přiblížil.

„Do školy jsme pozvali odborníka z Národního zemědělského muzea Bc. et Bc. Tonyho Skřipčáka, který nám pověděl mnoho užitečných informací o ovocných stromech a naší krajině,“ prozrazuje téma projektového dne učitelka pracovních činností Mgr. Monika Čempel, která společně se svým kolegou Mgr. Ondřejem Švrčkem tento den organizovala.



Žáci se dověděli odpovědi na mnoho otázek. „Přednášející nás seznámil s problémem mizení starých odrůd ovoce a důvody, proč bychom je měli udržet. Dověděli jsme se, že mezi odrůdy, které vymírají, patří i jadernička,“ řekl Tomáš Macíček z VIII. B. Nikolu Běčákovou z VIII. A zase překvapilo, jak často jsou ošetřovány ovocné stromy: „Za sezónu až třicetkrát! Myslím si, že jablko z vlastní zahrádky proto nikdy nemůže nahradit kupované, které je tolikrát chemicky ošetřené.“ Na závěr přednášky byli žáci názorně seznámeni se sázením ovocných stromů a s pomůckami na výsadbu.

Žáky ale čekaly i další aktivity. Rozdělili se do pracovních skupin a vyplňovali pracovní listy. „Děkuji paní asistentce Monice Chumchalové, která nám pomohla s vyhodnocováním testů. Vítězové pak za odměnu dostali bedýnku čerstvých jablek a hrušek. Musím ale říct, že se zachovali kamarádsky a rozdělili se s ostatními spolužáky,“ popisuje Monika Čempel.

Projektový den však ještě nebyl u konce! Následovala exkurze do místní sušárny a moštárny. „Sušárnou ovoce nás provedla paní Svatava Klímková, úžasná

„Sušárnou ovoce nás provedla paní Svatava Klímková, úžasná

pamětnice se spoustou příhod. Žákům vysvětlila systém sušárny, kolikrát je zapotřebí přikládat bukové dříví, kolikrát zatočit kolem, než se ovoce řádně usuší," vysvětluje Ondřej Švrček. V moštárně zase žákům názorně předvedl výrobu moštu z čerstvých jablíček pan Milan Žáček. „Mošt je vynikající,“ vyhodnotili Jan Suda a Tomáš Macíček z VIII. B.



Je až neuvěřitelné, jak dlouho je již v provozu toto místní zařízení. V sušárně jsme objevili doklady o prodeji sušených jablíček před rokem 1989. Moštárnu místní i občané z přilehlých vesnic hojně využívají. Lukáš Bambuch to jen potvrdil: „Také zde moštujeme jablka ze zahrádky. Minule vyteklo šedesát litrů moštu a máme vše zamrazeno.“ „Děkujeme vedení obce za umožnění této exkurze a vřelě

díky patří i průvodcům obou zařízení za skvělou prohlídku s názornou ukázkou,“ vzkazuje Monika Čempel slova díky všem z Lichnova, kteří nám s realizací projektového dne pomohli.

Třešničkou na dortu byla na závěr výsadba stromu na školním pozemku k šedesátému výročí otevření naší školy. Strom odrůdy Jadernička moravská, který žáci pojmenovali Hugo, zdobí dřevěná cedulka s podpisy všech zúčastněných a barevná kresba výročního loga od Aničky Machalové z VIII. A.

K výsadbě stromu byla pozvána i ředitelka školy Mgr. Olga Síbrtová. „Možná jednou, až budete starší a přijдете do školy, třeba už se svými dětmi, tak si tady u stromu zavzpomínáte, jak jste jej sázeli. Vzpomenete na dnešní den, na rok 2021 a na šedesáté výročí založení naší školy. Věřím, že váš strom Hugo vám toto vše připomene,“ uvedla ředitelka.

Jaderničke moravské přejeme, ať se jí na školní zahradě daří, ať nás přivítá na jaře krásnými květy a – především – ať nám dělá radost!



Druháci a jejich projektový den: Lesní společenství a houby

Také pro žáky prvního stupně organizují pedagogové projektové dny. V pondělí 15. listopadu 2021 čekalo vyučování se zapojením odborníka na naše druháky. Bylo zaměřeno na téma les, lesní společenství a houby. Třídní učitelky druhých tříd Mgr. Markéta Martinů a Bc. Barbara Vaculínová si pozvaly do školy paní Evu Kašpárkovou, odborníci na poznatky ze světa hub.

„Žáci měli možnost zhlédnout v prostorách školy výstavu, která se skládala z modelů hub, které paní Kašpárková vlastnoručně vytvořila. Při té příležitosti nám pověděla spoustu zajímavostí,“ popsala třídní učitelka II. A Barbara Vaculínová.



A co se žáci druhých tříd dozvěděli? „Zaujalo mě, že podhoubí hub je hodně dlouhé,“ uvádí druhačka Megan Petrová. Taky Ondřej Klímek si odnesl zajímavý zážitek: „Líbilo se mi pracovat ve skupině. Papíry s otázkami lítaly jako létající koberce.“ Naopak jejich spolužák Radku Chalupovi se zase líbilo modelování hub z plastelíny.

Následně žáky čekaly různé aktivity s třídními učitelkami, při kterých pracovali většinou ve skupinách. „Znalosti o lese si prohlubovali řešením různých matematických rébusů a hádanek s názvy lesních živočichů. A nakonec se pokusili si některé houby vymodelovat,“ popisuje třídní učitelka II. B Markéta Martinů.

„Všem se dopoledne moc líbilo, žáci odcházeli domů nejen s novými znalostmi, ale především s dobrým pocitem z toho, jak se sami do poznávání přírody ponořili. Budou si určitě pamatovat, že se k přírodě musí chovat ohleduplně, neboť, jak pravila paní Kašpárková, „pravý houbař není žádný kazisvět“,“ doplnila Markéta Martinů.

„Děkuji paní Kašpárkové, že do naší školy přinesla něco, co má opravdu ráda. Pokud máme možnost pracovat s odborníky v různých oblastech, je vždy poznat jejich zapálení pro věc a lásku k danému oboru. To významně obohatí běžnou výuku a hezky se přenesou na žáky,“ uvádí ředitelka školy Mgr. Olga Síbrtová.

Projektový den ve škole se uskutečnil jako jedna z aktivit projektu Šablony III, na který získala škola dotaci v rámci Operačního programu Výzkum, vývoj, vzdělávání ve

výši více než tři čtvrtě milionu korun. Tato dotace je určena kromě povinné aktivity projektových dnů ve výuce a mimo školu také na aktivity rozvíjející ICT a personální podporu v mateřské i základní škole.



EVROPSKÁ UNIE
Evropské strukturální a investiční fondy
Operační program Výzkum, vývoj a vzdělávání



MINISTERSTVO ŠKOLSTVÍ,
MLÁDEŽE A TĚLOVÝCHOVY

Bc. Hana Horáková

Na co nezapomenou naši devátáci?

Třetí díl seriálu k 60. výročí od otevření naší školy – tentokrát jsme při této příležitosti vyzpovídali žáky devátého ročníku, s jakými vzpomínkami opustí brány instituce, kde plnili povinnou školní docházku. Zeptali jsme se jich, které události jim nejvíce utkví v paměti.

Vzpomínám na bývalé učitele i spolužáky, na smažení palačinek v hodině angličtiny, evakuaci při hasičském poplachu, příchod Adriana do páté třídy, návštěvu psychologa, na přednášku pana Letého, Davidův nefunkční mikrofon v online hodinách, na češtinku s paní ředitelkou, hlášky pana učitele Černoška, pravidelné rozsazování v šesté třídě, plavání ve Frenštátě pod Radhoštěm, lyžařský výcvik v sedmé třídě a všechny společné akce, při kterých jsme měli možnost se lépe poznat trochu jiným způsobem než jen ve školní lavici.

Máme mnoho dalších krásných vzpomínek a zážitků. Naše třída se hodně proměňovala – mizely obličeje našich spolužáků, ale zase přibývaly nové, měnili se i učitelé. Uvědomujeme si, že už to všechno za chvíli skončí. Ale doufáme, že nás ještě na této škole čekají zajímavé okamžiky, a hlavně věříme, že se budou moct uskutečnit.



S přáním krásných vánočních svátků přidáváme naši fotku ze VII. třídy.

Žáci IX. ročníku

připojila k našim nejstarším žákům s přáním poklidného adventu a požehnaných Vánoc.

Mgr. Olga Síbrtová

Uvítací prvky obce Lichnov

Pozorný občan vjíždějící do obce mohl zaregistrovat něco nového. Koncem října byla zmíněná „novota“ k vidění na Okluku.

Jedná se o nový uvítací prvek, který je umístěn na vjezdech do obce. Konkrétně na Okluku, na Alkocestě a na rozcestí od Bordovic. V budoucnu se plánuje umístění i do odloučených částí obce.

Hlavním cílem bylo, aby byl prvek originální a spjatý s obcí Lichnov. První myšlenky se zrodily už v roce 2015.

Prvek má tvar jednostranně protaženého X, v jehož horní části je vložena cedule



s názvem obce. Je zde počítáno i s možností označení místní části.

Někomu může tvar připomínat osobu držící ceduli nad hlavou. Může být. Stejně tak to může být křížek, kterým zaškrtnete tu správnou odpověď (ano, Lichnov je správně). Tvar také vychází ze samotného znaku obce. V jeho horní části jsou symbolicky vyznačeny kopce, které obce obklopují a údolí, v kterém se nachází. Složením těchto symbolů opět vzniká zmíněné X. Polovina X je V, poslední písmeno v názvu obce.

Ani volba materiálů nebyla náhodná. Je použita povětrnostně odolná ocel, známá pod názvem Corten či Atmosfix. Tento materiál využívá vrstvu koroze jako ochrannou vrstvu. Materiál se neošetřuje nátěrem. Takže opravdu koroze není vada,

nikdo to neodbyl a má to tak být. Pro zajímavost, materiál byl vyvinut pro mostní konstrukce. Zvolený materiál má odkazovat na těžbu v železné rudy v obci a na řemeslné tradice. V dolní části levé stojiny je umístěn letopočet založení obce.

Znak a nápis je proveden ze žárově zinkované oceli. Stříbrný odstín se nachází v oficiální barevnosti obecního znaku. Znak je navržen jako poloprůhledný. Nápis jsou rovněž průhledné. Průhledy tak začleňují symboly do reality.

Stoupající horní část nejenže dodává celému prvku dynamiku, ale také symbolizuje růst a rozvoj obce.

Návrh prvku vznikl v komisi pro rozvoj a estetizaci obce. Výroba proběhla ve firmě KOVOK Kopřivnice s.r.o.

Doufáme, že nový prvek bude důstojně plnit svou funkci.

Komise pro rozvoj a estetizaci obce

Slovo faráře

Řada lidí se dívá do budoucnosti s optimismem, jiní s obavami a strachem. Křesťanský postoj vyjádřil výstižně papež Jan Pavel II., když vyzvedl větu z Písma svatého: "Ježíš Kristus je stejný včera i dnes i navěky". Jistota křesťanů není ani ve změně letopočtu, ani v nějakém proroctví, ani v nás samotných, ale ve věrném trojjediném Bohu. Celý náš letopočet se počítá od té největší události v dějinách lidstva, kdy se Bůh stal člověkem, aby nás zachránil.

Mnozí lidé chápou událost Vánoc jen jako nějakou pohádku. Lidem dnešní doby se v závratném tempu života nedostává prostor k tichému uvažování a naslouchání. Mnozí prožívají stresy a jsou vyčerpaní. Žijeme často jen ze dne na den. Zkusme se vzepřít tlaku naší přetechnologizované společnosti! Dopřejme svému srdci chvíli ztišení. Alespoň v tomto vánočním čase zkusme pochopit životní moudrost z této – pro lidstvo tak mimořádně důležité – pravdivé události. Prožijeme zcela nově, že nám staré biblické příběhy předávají mnohé závažné a aktuální skutečnosti i do našeho života. Poznáme, že by se mohlo také u nás něco zásadního změnit a ozdravit. Zastav se na chvíli a přijmi také pro sebe radostné vánoční poselství, které pastýřům na betlémských pláních zvěstovali andělé: "Narodil se vám dnes Spasitel!" Raduj se! Pán Bůh tě miluje a ve své lásce poslal na svět Ježíše Krista, aby se stal také tvým Spasitelem. Na této zemi nežije ani jediný člověk, kterého by Bůh nemiloval. Událost v Betlémě všem říká: Ježíš Kristus přišel právě pro Tebe. Nabízí Ti věčný pokoj a radost. Rozumí Ti lépe než kdokoli jiný.

Pravou vánoční radost a pokoj Vám přeje

Grzegorz Oziębłowski, farář

Vánoční bohoslužby 2021 ve farním kostele sv. Petra a Pavla v Lichnově

24. 12. Vigilie Božího Narození: 16⁰⁰

25. 12. Slavnost Narození Páně: 10¹⁰

26. 12. Svátek sv. Štěpána: 10¹⁰ Setkání u jesliček 16³⁰

27. 12. Neděle sv. Rodiny (obnova manželských slibů): 8⁰⁰

31. 12. Silvestr 18⁰⁰

1. 1. 2022 Slavnost Matky Boží P. M. 10¹⁰



V sobotu 18. prosince od 14.00 do 16.00 hodin možnost zpovědi.

Více na: <http://www.farnostlichnov.cz>

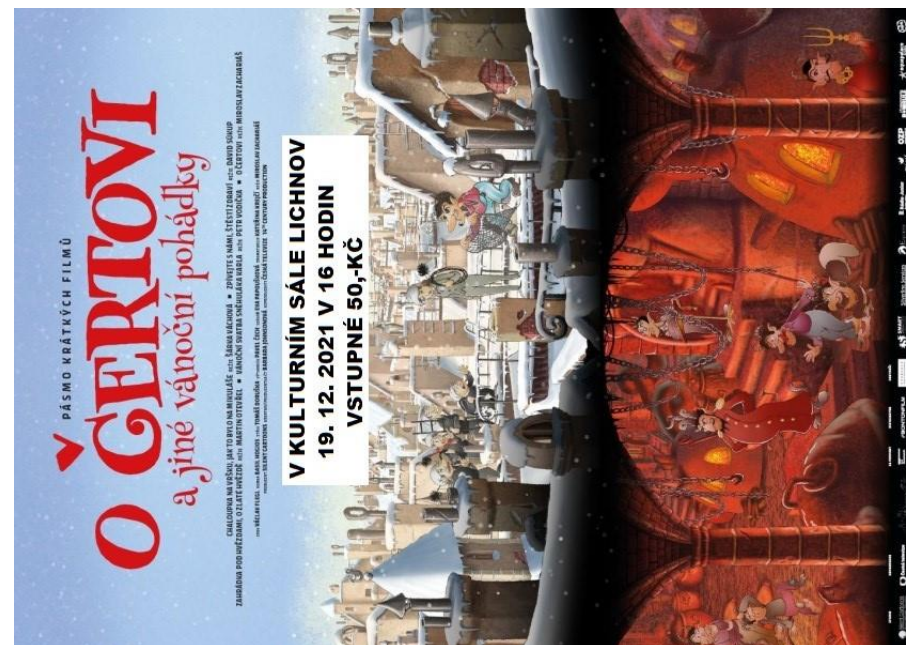



NFC LICHNOV

závěrečné tabulky podzimní části 2021/2022

fotbalový oddíl NFC Lichnov, z.s.

muži

#	KLUB	Z	V	R	P	S	B	P+	P-
1.	Stachovice	13	12	0	1	39:7	36	0	0
2.	Trojanovice I	13	10	0	3	35:25	28	2	0
3.	Odry	13	8	0	5	41:18	25	0	1
4.	Suchdol nad Odrou	13	8	0	5	25:14	25	0	1
5.	Rybí	13	7	0	6	24:23	23	0	2
6.	Příbor	13	5	0	8	21:16	20	0	5
7.	Kunin	13	7	0	6	18:22	19	2	0
8.	Žilina A	13	6	0	7	21:26	17	2	1
9.	Velké Albrechtice	13	6	0	7	16:24	16	2	0
10.	Bordovice	13	5	0	8	21:32	15	1	1
11.	Lichnov	13	5	0	8	20:31	15	1	1
12.	Pustějov A	13	5	0	8	24:41	13	3	1
13.	Kateřinice	13	4	0	9	20:29	12	2	2
14.	Studénka	13	3	0	10	26:43	9	0	0

žáci

#	KLUB	Z	V	R	P	S	B	P+	P-
1.	Petřvald / Bludovice	11	9	1	1	74:15	28	0	0
2.	Štramberk	10	8	2	0	78:8	26	0	0
3.	Studénka	10	8	2	0	52:19	26	0	0
4.	Lichnov	11	4	5	2	27:24	17	0	0
5.	Hodslavice	10	5	1	4	33:29	16	0	0
6.	Mankovice	11	5	1	5	22:32	16	0	0
7.	Příbor	11	4	3	4	41:19	15	0	0
8.	Žilina	11	5	0	6	51:57	15	0	0
9.	Mošnov / Skotnice	10	3	2	5	33:42	11	0	0
10.	Trojanovice Bystře	11	3	1	7	17:45	10	0	0
11.	Velké Albrechtice	11	1	0	10	13:86	3	0	0
12.	Mořkov	11	0	0	11	6:71	0	0	0

starší přípravka

pro tuto věkovou kategorii se tabulky nevydávají

#	KLUB	Z	V	R	P	S	B	P+	P-
	Lichnov	8	2	0	6	42:68	6	0	0

Výbor fotbalového klubu
NFC Lichnov, z.s. Vás zve na:

tradiční vánoční
vařonku

24. prosince 2021

10:00 – 13:00

Klubovna NFC Lichnov
(na fotbalovém hřišti)

Všední den, filmové novinky, speciální čas, snížené vstupné.



NESEĎTE DOMA
uvidíme se v kině
www.kinofrenstat.cz



60Kč

PROSINEC

V ÚTERÝ 14. 12. 2021 ve 14.00 hodin
(snímek režiséra filmu Teorie tygra)

KURZ MANZELSKÉ TOUHY

V ÚTERÝ 28. 12. 2021 ve 14.00 hodin

PŘÁNÍ JEŽÍŠKOVI

LEDEN 2022

V ÚTERÝ 11. 1. 2022 ve 14.00 hodin

JEDINĚ TEREZA

V ÚTERÝ 25. 1. 2022 ve 14.00 hodin

MILAN KUNDERA:
od Žertu k Bezvýznamnosti

KINO SENIOR

Filmové projekce (NE)JEN pro seniory



FRENSTAT POD RADHOŘTEM



DO KINA PĚŠKY,
DOMŮ NA KOLE!

UVIDÍME SE V KINĚ!



**CHOĎ DO KINA
A VYHRAJ ELEKTROKOLO
OD MIRY PRAŠIVKY!**

**SOUTĚŽÍME DO
31. 12. 2021**
do nového roku
na novém kole!

Stačí vyplnit a odevzdat
soutěžní kartu, kterou
získáte s nákupem
vstupenky



maxbike Hakon 29
Hodnota kola 49.990,- Kč

**Čím častěji do kina chodíte,
tím vyšší je šance na výhru**

www.maxbike.cz

www.kinofrenstat.cz

www.cmpsport.cz

PETR GERYK
PRODEJ A CHOV RYB
PRODEJ: LICHNOV 156, 742 75

VÝDEJ OBJEDNANÝCH RYB NA VÁNOCE

ÚTERÝ 21.12.

OD 13:00 – 18:00 HOD.

STŘEDA 22.12.

OD 8:00 – 18:00 HOD.

ČTVRTEK 23.12.

OD 8:00 – 16:00 HOD.

NEVYZVEDNUTÉ RYBY BUDOU NABÍDNUTY

PŘÍPADNÝM ZÁJEMCŮM VE ČTVRTEK OD 16:00 – 18:00

TELEFONICKY: 732 822 646

SMS: 737 551 885, 732 822 646

EMAIL: PETGER@SEZNAM.CZ

CENÍK VÁNOČNÍCH RYB

KAPR 95,- / kg
AMUR 110,- / kg
TOLSTOLOBIK 50,- / kg
SUMEC 230,- / kg
PSTRUH 165,- / kg

CENÍK SLUŽEB

ZABITÍ 10,- / ks
ZABITÍ, VYKUCHÁNÍ 20,- / ks
ZABITÍ, VYKUCHÁNÍ, ODŠUPINOVÁNÍ 50,- / ks
ZABITÍ, VYKUCHÁNÍ, STAŽENÍ KŮŽE 100,- / ks

Bc. Milan Bůrget

MASÁŽE LICHNOV č.p.125

OBJEDNÁVKY NA TEL. 731 181 619

nebo bugylee@seznam.cz

k dispozici dárkové poukazy

Využijte poslední šanci získat dotaci na nový ekologický zdroj tepla před zákazem provozu starých kotlů v září 2022



Moravskoslezský kraj plánuje v polovině příštího roku vyhlášení 4. výzvy k podávání žádostí o kotlíkovou dotaci. Aby mohl občanům dotaci na nový zdroj tepla poskytnout a výzvu vyhlásit, musí prokázat jejich zájem.

Je potřeba, aby zájemci o kotlíkovou dotaci vyplnili jednoduchý dotazník.

Dotazník najdete na adrese:
<https://1url.cz/@kotliky4>

Čím více zájemců se přihlásí, tím více finančních prostředků bude mezi občany kraje rozděleno.

Dotace bude poskytována vlastníkům nebo spoluvlastníkům rodinných domů, bytů v bytovém domě, nebo trvale obývaných staveb pro rodinnou rekreaci, a to formou dotace ve výši 95 % ze způsobilých výdajů, nejvýše však:

Nový zdroj tepla	Podpora EU (v Kč)	Včetně příspěvku Moravskoslezského kraje (v Kč)
Tepelné čerpadlo	130 000	137 500
Kotel na biomasu (automatický/ruční)	130 000	137 500
Plynový kondenzační kotel	100 000	107 500

V dotazníku vyplníte pouze Vaše osobní údaje, místo výměny kotle a typ kotle, který si chcete z dotace pořídit (jedná se pouze o předpoklad). Vámi zadané údaje budou použity výhradně pro účely podání krajského projektu na Ministerstvo životního prostředí.

Budete-li mít zájem, budeme Vám zasílat na uvedenou e-mailovou adresu informace o aktuálním dění (vyhlášení výzvy k podání žádosti, termín odeslání žádosti v elektronické podobě apod.)

Některé obce a města poskytnou příspěvek ze svého rozpočtu, o který se může dotace ještě navýšit.



Žadatel musí v nemovitosti, kde proběhne výměna zdroje tepla, trvale bydlet. Pokud zde nemá trvalý pobyt, doloží čestné prohlášení, že má v nemovitosti bydliště. Roční čistý příjem žadatele a všech osob žijících v nemovitosti nesmí být v průměru vyšší než 170 900 Kč na 1 osobu za rok 2020 (u dětí a studentů do 26 let je počítáno s nulovým příjmem).

Příjmy se nedokládají v případě, že k datu podání žádosti o kotlíkovou dotaci:

- žadatel a všechny osoby žijící v nemovitosti pobírají starobní nebo invalidní důchod 3. stupně,
- žadatel je nezletilý nebo student denního studia do 26 let a je jediným vlastníkem nemovitosti,
- žadatel v období od 1. 1. 2020 do doby podání žádosti o podporu pobíral dávky v hmotné nouzi nebo příspěvek na bydlení (není nutné po celou dobu).

Z dotace bude možné uplatnit výdaje za výměnu kotle, které vznikly po 1. 1. 2021.



<https://lokalni-topeniste.msk.cz/>



kotliky@msk.cz



595 622 355

SENIORKY A SENIOŘI, POZOR!

Váš dodavatel elektřiny nebo plynu možná skončil, pokud si nejste jistí, situaci je potřeba okamžitě řešit.

Zkontrolujte si, kdo byl Vaším dodavatelem elektřiny nebo plynu, nebo zkontrolujte platby za elektřinu nebo plyn.

Dodavatel elektřiny nebo plynu

Pokud byla Vaším dodavatelem společnost **A-PLUS Energie obchodní, BOHEMIA ENERGY entity, COMFORT ENERGY, EAGLE ENERGY, Energie České spořitelny, Europe Easy Energy, Kolibřík energie, Ray Energy, nebo X Energie** a neřešili jste změnu plateb, ověřte si, zda nedlužíte za energie dodavateli poslední instance.

N
E
B
O

Platby za elektřinu nebo plyn

Na platebním dokladu SIPO nebo ve Vaší bance (trvalý příkaz) si ověřte, zda máte nastaveny platby za elektřinu nebo plyn.

Pokud ne a zálohy na energie žádným jiným způsobem nehradíte, dlužíte za energie dodavateli poslední instance.

Pokud ano, peníze se strhávají, je vše v pořádku. Nemusíte nic řešit.

Co se stalo?

Pokud jste byli zákazníkem jedné z výše uvedených společností, nebo Vaše platby dodavateli elektřiny nebo plynu neodchází, tak **Váš dodavatel skončil**.

Zachovejte klid. Nejste na to sami. Situaci ale řešte co nejdříve!

Elektřinu ani plyn Vám nevypnou, aktuálně Vám je dodává dodavatel poslední instance.

Kdo Vám může pomoci, pokud si nevíte rady?

Vaše rodina nebo přátelé Vám jistě pomohou najít potřebné informace i problém řešit.

Zavolat nebo zajít můžete na místní úřad (obecní nebo městský), poradí Vám i Váš starosta, nebo Vaše starostka.

V každém případě si připravte poslední vyúčtování za elektřinu nebo plyn.

Co bude potřeba vyřešit?

Je nutné zjistit, kdo je Váš dodavatel poslední instance, kontaktovat ho a **vyřešit platby** za elektřinu nebo plyn.

Dodavatel poslední instance je **dočasná záchranná síť** pro případ, když skončí Váš dodavatel. Proto je nutné vybrat si obratem **nového dodavatele** elektřiny nebo plynu.

Kde naleznete sami více informací?

Energetický regulační úřad (www.eru.cz) poskytuje veškeré informace k této situaci – o dodavatelích poslední instance včetně kontaktů, postup, jak změnit dodavatele, a odpovědi na často kladené otázky lidí, kteří se dostali do stejné situace jako Vy.

Občanské poradny (www.obcanskeporadny.cz), kde si můžete domluvit schůzku.

Místní úřady (městský nebo obecní), kam můžete také zajít osobně.

**ERU
20 LET**



Srdečně Vám přejeme krásné a pokojné prožití vánočních svátků, plno radosti, zdraví, dobré vůle a vše nejlepší do nového roku 2022.

**fotbalový oddíl
NFC Lichnov, z.s.**



Jubilanti

V měsíci **prosinci**
se dožívají významného jubilea:



Čížová Božena
Kahánková Libuše
Sudová Zdeňka

Špaček Josef
Jurková Květoslava
Matúšová Hana



Všem jubilantům přejeme pevné zdraví, osobní pohodu a mnoho životního optimismu do dalších let.

Vydává **Obecní úřad v Lichnově**.-periodický tisk územního samosprávného celku-MK ČR E 20989
Vychází měsíčně v počtu 650 ks. Uzávěrka 25. den v měsíci. Datum vydání - do 5. dne v měsíci.

Zodpovědný redaktor: **Monika Kutáčová**, email: obcniurad@tkrlichnov.cz, webové stránky:

www.lichnov.cz Obecní úřad si vyhrazuje právo výběru příspěvků do zpravodaje.